

desembocando en el Golfo de México por intermedio del Río San Gregorio, que más adelante toma el nombre de río Grijalba⁴.

A nivel del departamento de Huehuetenango, la Región Huista cuenta con un alto potencial hidrográfico; la falta de política pública del Estado en programas de desarrollo la hace susceptible de contaminación, degradación y deterioro; recurso hídrico poco aprovechado para los habitantes de la región, no así para la República de México que ha implementado en la zona fronteriza de Chiapas sistemas de canalización y riego para amplias zonas de cultivo, pues todos los ríos que forman las cuencas hidrográficas de la Región Huista desembocan del lado mexicano.

La región forma parte de las sub-cuencas del Río Azul y Río Huista, y de la cuenca del Río Nentón, vertiente del Golfo de México. Por las mismas características fisiográficas del terreno, la red de drenaje facilita la conducción del agua hacia la red principal de la Sub-Cuenca



Población de la Aldea San Andrés Huista, Jacaltenango, al momento de manifestar con la mano alzada su rechazo rotundo a la exploración y explotación minera en Jacaltenango

VI.5. Mineralogía

En casi todos los lugares del departamento de Huehuetenango, se localizan depósitos, filones, vetas, bolsas, afloramientos minerales de diversa índole. Si a vuelo de pájaro vemos la serranías que conforman el territorio, nos damos cuenta que todos los accidentes geográficos están comprendidos dentro de la cadena montañosa de Los Cuchumatanes y sus derivaciones.

Todos los cerros, desde los picachos más altos, forman un solo sistema orográfico del que nuestros montes tonecos, aunque decrecientes, son ramales en cuyo seno se encuentran bastos depósitos de minerales de plomo, oro, plata, manganeso, yeso, mica, cuarzo, etc⁵.

Esta información la confirma la Dirección General de Minería, en el documento fechado 4 de agosto de 2,006, según resolución 163 por la cual otorga a la entidad ENTRE MARES, S.A. licencia de exploración minera para explorar oro, plata, cobre, plomo y zinc, para un plazo de tres años en un área ubicada en el municipio de Nentón, departamento de Huehuetenango, la cual es ampliada a los municipios de San Miguel Acatán, Jacaltenango, Santa Ana Huista y San Antonio Huista, según dictamen del 13 de agosto emitido por la Sección de Catastro Minero, No. DIC. C.M. -193-04

⁴ Información recabada de la sistematización del *I Seminario Nacional sobre Cultura de los Huista*.

⁵ *Cita del libro: San Antonio Huista; Autor: Julio C. Velásquez Estrada; pág. 78, Título: Minerales, párrafo 1.*

El otorgamiento de estas licencias de exploración y explotación minera de metales a cielo abierto ha incrementado los niveles de conciencia de la población en la defensa de los recursos naturales y del territorio, ha fortalecido la organización social, los nexos de unidad, solidaridad e identidad de los pueblos como región así como un fuerte movilización social expresada en las Consultas Comunitarias, de las cuales se han llevado a cabo en cinco de los seis municipios que conforman la región, quedando pendiente únicamente la Consulta Comunitaria de la Unión Cantinil. En cada una de estas consultas el 100% de la población se ha manifestado con un rotundo “NO” a la exploración y explotación minera de metales a cielo abierto en sus municipios.

VI.6. Paisajismo

Quienes por primera vez visitan la región Huista no dejan de sorprenderse por la diversidad de su riqueza natural, cultural y por la hospitalidad de sus habitantes; cada uno de sus municipios cuenta con variados lugares de atractivo turístico y socio-cultural, entre estos se describen los siguientes para cada uno de los seis municipios que conforman la región Huista, cuna de los pueblos Maya Poptí’.

Lugares Naturales de San Antonio Huista

Ubicado al centro de la región Huista, este municipio cuenta con lugares de singular belleza como: Balneario Las Canohas, la Cueva de la Virgen también conocida como Ermita de Hipan’á donde a un sordomudo se le apareció la virgen morena de Guadalupe, patrona del pueblo; el río Capulín, El Bosque, la Cueva de los Reyes y la Cueva de Las Golondrinas, Pueblo Viejo, la Catarata de Yalanqú, el río Rancho Viejo, los centros arqueológicos de Plan Grande y Los Cimientos, entre otros.

Lugares naturales de Santa Ana Huista

Entre sus atractivos naturales se encuentran los ríos: Selegua y Huista; y como atractivos turísticos, están los sitios arqueológicos: El Sumidero, Rincón Tigre, Buena Vista, Cerro Mampil, entre otros. La cueva del Limón es una gruta impresionante, su entrada mide aproximadamente 12 metros. Entrando a la gruta, es posible ir dentro, a una distancia de 500 metros. A continuación existe una cavidad muy estrecha que se extiende a gran distancia, pero que no ha sido recorrida aún por nadie.

El Resumidero: Es un lugar del Río Huista donde éste desaparece en la montaña, y resurge alrededor de la Cueva del Limón. Algunos metros antes de desaparecer en la roca, el Río Huista forma una potente cascada con una altitud de unos 10 metros aproximadamente. En la vega de este río se aprecia una variedad de árboles muy especiales llamados Sabinos, los cuales son muy resistentes a la humedad y además llegan a un gran tamaño.

La fiesta patronal del municipio es la Internacional Feria del Cuarto Viernes de Cuaresma, 100,000 personas aproximadamente entre guatemaltecos y mexicanos, en romería vienen a adorar a Jesús de Nazareno, se realizan también jaripeos, peleas de gallos y bailes sociales.

Lugares naturales de Jacaltenango

Entre los centros turísticos de atractivo natural que se encuentran en jurisdicción de Jacaltenango, están: El río Azul, el Cerro Sagrado del Q’anil, las caídas de agua de Atzunia, el Cementerio, la Gruta Icho y la Gruta Sajbaná. Así mismo se mencionan otros lugares poco conocidos pero de singular belleza como: Nacimiento del Río Mesté (aldea Mesté), El Mirador Witzobal, el Centro arqueológico Ton Txalib (entre Tzibaj y Chejbal), los centros turísticos de Nahat Qu (en Lupiná), Nido Lejano, Kuha, los balnearios del Río Azul, los centros arqueológicos de Cerro Q’anil, Kaj Chen (Jujliná) y las ruinas arqueológicas Kulus Chibljaj (Jujliná); son reconocidas las artesanías que se fabrican en el municipio como las que cintas de vivos colores que tejen las mujeres y que se comercializan en el país y fuera de él, también se fabrican sombreros de palma, se producen artículos hechos con fibra de maguey y madera, morería, máscaras y trajes de bailes regionales.

Su feria titular es el 2 de febrero, la patrona es la virgen de Candelaria.

Lugares Naturales de Concepción Huista

La cabecera de este pintoresco municipio enclavado en las faldas de los Cuchumatanes cuenta con lugares de atractivo natural como el Nacimiento del Río Azul, los centros ceremoniales de Yulá Ko Mam y Yulá Ko Mí.

Lugares Naturales de Unión Cantinil

El recientemente creado municipio de Unión Cantinil cuenta con lugares de atractivo turístico, más conocidos por la población local; entre estos se menciona los siguientes: La Catarata, una cascada de agua que baja de los Cuchumatanes; las Ventanas que es un lugar de hermosa panorámica hacia los valles de México; las Escaleras que es una formación pétreo que se dice fue tallada por los antiguos mayas, la Montaña Negra que es una formación de bosque natural que casi nunca recibe los rayos directos del sol, por lo que su color de la vegetación es oscuro y generadora de múltiples leyendas.

Lugares Naturales de Nentón

Por sí mismo Nentón forma una zona de atractivo turístico excepcional, poco conocido y aprovechado; cuenta con diversidad de centros arqueológicos, ríos, lagunas, grutas y montañas de variadas especies de flora y fauna. Dentro de esta diversidad de riqueza destacan:



La Laguna Brava o Yulnaj'au

La Laguna Brava o Yulnaj'au: En la región Norte, aproximadamente a 85 km de la cabecera municipal de Nentón se sitúa la Laguna de Yulnaj'au, más conocida con el nombre de Laguna Brava a 1,142 metros sobre el nivel del mar, la cual forma parte de un conjunto de lagunas que están del lado mexicano, denominados Lagos de Montebello o Lagos de Colores. Es poco conocida por la población nacional; en palabras de los pobladores locales que habitan en sus alrededores, el nombre original es Yulnaj'au que significa "Agua que nace adentro". La Laguna Brava tiene una longitud de seis kilómetros y un ancho máximo de mil 200 metros.

La diversidad de flora y fauna existente en el área que circunda la Laguna Brava es impresionante, contiene bosques densos, con especies arbóreas como: hormigo, hormiguillo, ceiba, chalum, Santamaría, roble, cedro, cajetón y otras. La fauna silvestre de la región es diversa; tiene allí su hábitat el conejo, armadillo, pizote, tigrillo, tepezcuintle, jabalí, mapache, saraguato o mono rugidor, jaguar, venado, yaguarumdi, cabrito, serpiente, peces, loros, pericas, lechuzas, chachas, gavián, codorníz, halcón, quetzal y pavo.

Entre las principales amenazas de la Laguna están los intereses de empresarios nacionales y extranjeros que durante muchos años han tenido la intención de adueñarse de los terrenos que la circundan, por lo que las poblaciones cercanas se han visto obligadas a organizarse en defensa de estos recursos que legítimamente les pertenece; a esto se suma la amenaza del avance de la frontera agrícola y la explotación desmedida de los recursos naturales por parte de pobladores y terratenientes locales.

No existe hasta ahora políticas municipales y estatales de apoyo que se enmarquen dentro de un plan de manejo integral, planes o programas que garanticen la protección y desarrollo sostenible del área que hasta la fecha presenta condiciones de aislamiento ecológico y geográfico, lo que en cierta

medida favorece el endemismo (zonas restringidas a una región y su distribución se limita a un hábitat especial).

Laguna de Candelaria: Esta laguna de un diámetro aproximado de un kilómetro cuadrado se localiza como a dos kilómetros de una pequeña comunidad llamada Río Jordán, oculta entre una montaña exuberante, en una derivación o hendidura rocosa que imposibilita el acceso hasta sus orillas, barrera natural que no ha permitido la contaminación de la misma; puede observarse desde una altura aproximada de 200 metros la variedad de aves silvestres (patos, pijijes, etc) que habitan el lugar.



Río Lagartero

Río Lagartero: Nace cerca de la aldea Ojo de Agua; el nacimiento de este río es un hermoso manantial visitado por el turismo local; por las características del terreno que es plano el río se desplaza lenta y silenciosamente a flor de tierra bajo las verdes y ondulantes ramas de sabinos y sauces a profundidad de hasta 10 metros, dejando ver por la transparencia de sus aguas, la diversidad de cardúmenes; en posas profundas y recónditas, de vez en cuando se pueden ver lagartos, de donde deriva su nombre.

Río Nentón; nace en las derivaciones de la sierra de los Cuchumatanes de la parte alta del municipio y corre paralelo a la cabecera municipal; el caudal de este río es aprovechado por los vecinos para la natación y para otros usos, especialmente para abrevaderos de animales; en la Semana Santa es costumbre de los vecinos desviar el caudal del río por un túnel natural localizado a un kilómetro de la cabecera municipal corriente abajo; esto lo hacen con el objetivo de ir a pernoctar en el lugar, extrayendo los peces y mariscos que han quedado estancados.

Hoyo Cimarrón: Se ubica a unos 45 minutos al Oeste de la Aldea La Trinidad en un área rocosa oculto entre pequeños arbustos de ciprés y matorral, su forma es cilíndrica casi perfecta; es una especie de sima profunda de un diámetro circular aproximado de 200 metros y con una profundidad aproximada de 200 metros; en el fondo de la sima se puede observar que forma un ecosistema o entorno propio de vegetación siempre verde y exuberante totalmente diferente a la vegetación de la zona; a determinadas horas del día se escucha el canto de pájaros que habitan en dicho entorno que se mantiene húmedo siempre.

Esta belleza natural de la zona es más conocida por la población local y regional que por el turismo nacional e internacional, y, es un recurso que podría ser mejor aprovechado por el municipio dentro de una política de manejo de ecoturismo, para evitar su degradación y contaminación.

VI.7. Centros Arqueológicos

La Región Huista cuenta con una riqueza arqueológica poco conocida; prueba inexcusable de que este territorio fue habitado desde la época prehispánica por importantes grupos de población civilizada de la etnia Maya Poptí'.

Estudios realizados por la Universidad de San Carlos de Guatemala en cuatro de los seis municipios que actualmente conforman la Región Huista (Jacaltenango, Nentón, Concepción Huista y San Antonio Huista), dentro del Proyecto Arqueológico de la Región Huista, en su Informe de la Temporada de Campo de 2003, presentado por el Lic. Luis Alberto Romero hace referencia a lo siguiente: ..-Esta es una región, desde el punto de vista de la arqueología, rica y a la vez desconocida... dicho estudio documenta con datos, planos y croquis un total de 18 sitios arqueológicos en estos municipios; para la presente monografía se citan algunos de estos sitios:

Jacaltenango:

Yaxwitz: Este sitio se encuentra ubicado cerca de la aldea Peb'ílpan, municipio de Jacaltenango, en un pequeño valle rodeado de cerros bajos, a una altura de 785 msnm. Consiste de 31 estructuras organizadas en grupos de plazas, de los cuales el grupo principal contiene una pirámide de 6 metros de altura, una estructura larga y dos estructuras bajas, la construcción es de piedra sin tallar... El sitio cuenta con un Juego de pelota en buen estado de conservación, este se localiza a un costado de la plaza central alrededor de la cual se encuentran dispersos los demás montículos.

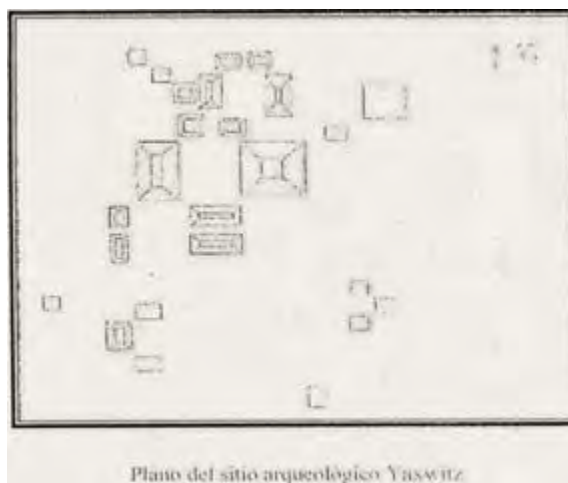

Pelio: Se encuentra a dos horas de Jacaltenango, delante de la aldea Catarina por el lugar conocido como Yichkúhatam; el acceso es difícil; Pelio está ubicado a una altura de 821 snm. Este sitio consta de 50 estructuras, varias de ellas de gran tamaño, la más alta mide 7 metros y se localiza en el grupo principal. Además de estas estructuras cuenta con un juego de pelota, compuesto de estructuras de 2 metros de alto cada una y una pared baja de 0.20 m. a un lado. La gran mayoría son estructuras bajas, ordenadas en grupos de tres a cuatro estructuras cada uno. El sitio está situado en una depresión rodeado de cerros bajos, y en uno de estos se asienta un grupo secundario, con una pirámide de 4 metros de altura.

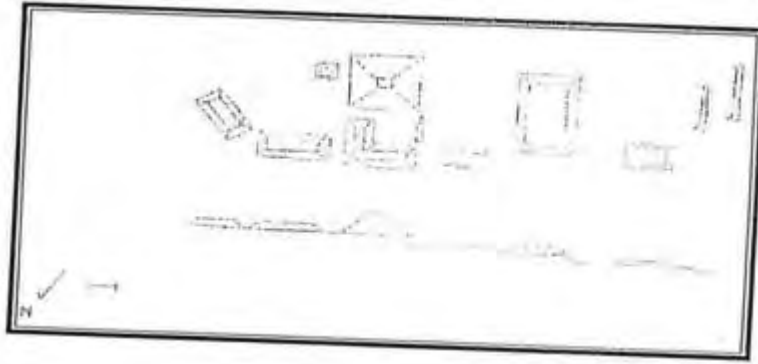

Wihoh: Este sitio está situado en una lengüeta de posición defensiva y estratégica sobre la cuenca del Río Azul con un mirador hacia el valle y los pueblos de Jacaltenango y San Marcos Huista. Está ubicado a una altura de 1,969 msnm. El sitio está cubierto por un bosque de cipreses y pinos, el cual le da una vista agradable. Consiste de dos estructuras y varias paredes. Todas las construcciones son de piedra sin tallar.

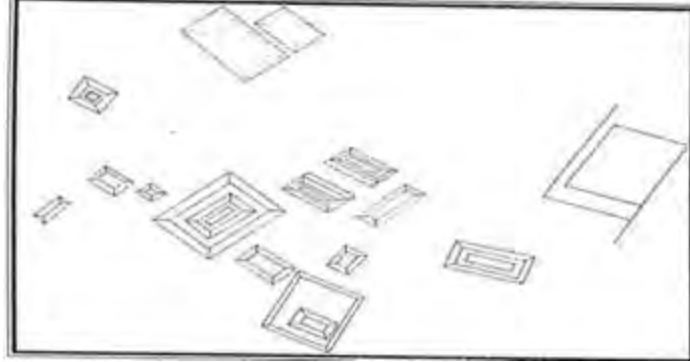

El Cerro Q'anil: Sitio ubicado en el municipio de Jacaltenango a una altitud de 1984 msnm. Este sitio se encuentra en la cumbre de una montaña entre los pueblos de Jacaltenango y San Antonio Huista. Este sitio corresponde a la fase cerámica Q'anil. El sitio consiste en 7 estructuras ubicadas en la cima de un cerro que es visto desde varios sitios arqueológicos ubicados a grandes distancias del mismo, siendo entonces un sitio considerado como sagrado, tanto en épocas prehispánicas como actuales. Es un centro sagrado que también sirviera a nuestros ancestros como observatorio astronómico para la elaboración del calendario maya Poptí; puede decirse que es el símbolo que da mayor identidad territorial en torno al cual se establecieron los actuales seis pueblos que conforman la Región Huista y del cual fluyen las principales fuentes de agua de los seis municipios de la región.



Cerro Sagrado Q'anil

San Antonio Huista

Los Cimientos: Ubicado en el municipio de San Antonio Huista a 629645 Este, 1730300 Norte UTM y a una altitud de 1047 mts s/n/m. Se encuentra asentado en el plano de una lengüeta que está rodeada de barrancos. (Borgstede y Romero, 2002). A 400 metros del sitio está la fuente más cercana de agua que consiste en un arroyo además del río Huista que se localiza en el fondo del barranco el cual es visible desde el sitio. (Borgstede y Romero 2002).

Para llegar al lugar desde la cabecera municipal se puede hacer por dos rutas; una a pie que es saliendo por el camino de terracería que va de San Antonio al lugar conocido como la hamaca, para luego subir a la meseta del cerro en dirección a Nojoyá, y por carretera pasando por la aldea Rancho Viejo para llegar al caserío Cajuil, antes de llegar al caserío Las Galeras se toma un sendero que conduce al caserío La Haciendita que es donde se ubica el sitio Los Cimientos, en un promedio de una hora en vehículo.

El sitio se caracteriza porque la mayoría de estructuras son plataformas pequeñas que funcionan como base de habitaciones de material perecedero. Las plataformas fueron elaboradas de piedra caliza amarradas entre sí, sin llegar a medir más de un metro de alto. Un número pequeño de estructuras alcanzan una altura mayor que la antes mencionada, entre ellas están las que forman el patio de juego de pelota. Es un patio en forma de "T" ya que consta de dos estructuras alargadas con sus respectivas rampas y está cerrado al norte por una estructura de menor tamaño. El sitio es bastante grande, con un número de 201 estructuras, lo que muestra una población numerosa en especial al Sur del sitio donde se pueden observar la mayoría de estructura de menor tamaño. Existe un único acceso al sitio por estar rodeado de barrancos ubicándose en un lugar estratégico, para su protección y el control de la Región. Desde el sitio Los Cimientos es visible el sitio de Plan Grande ubicado hacia el norte del otro lado del barranco sobre el cauce del río Huista. Posiblemente estos sitios estuvieron comunicados entre sí.

El material cerámico de superficie es escaso, investigaciones anteriores muestran material cerámico para la fase Chinax (Borgstede y Romero 2002)

Este sitio ha sido conocido con el nombre de La Haciendita debido a su ubicación en la aldea con el mismo nombre; fue cambiado a Los Cimientos debido al número tan grande de cimientos o plataformas de las casas o habitaciones.

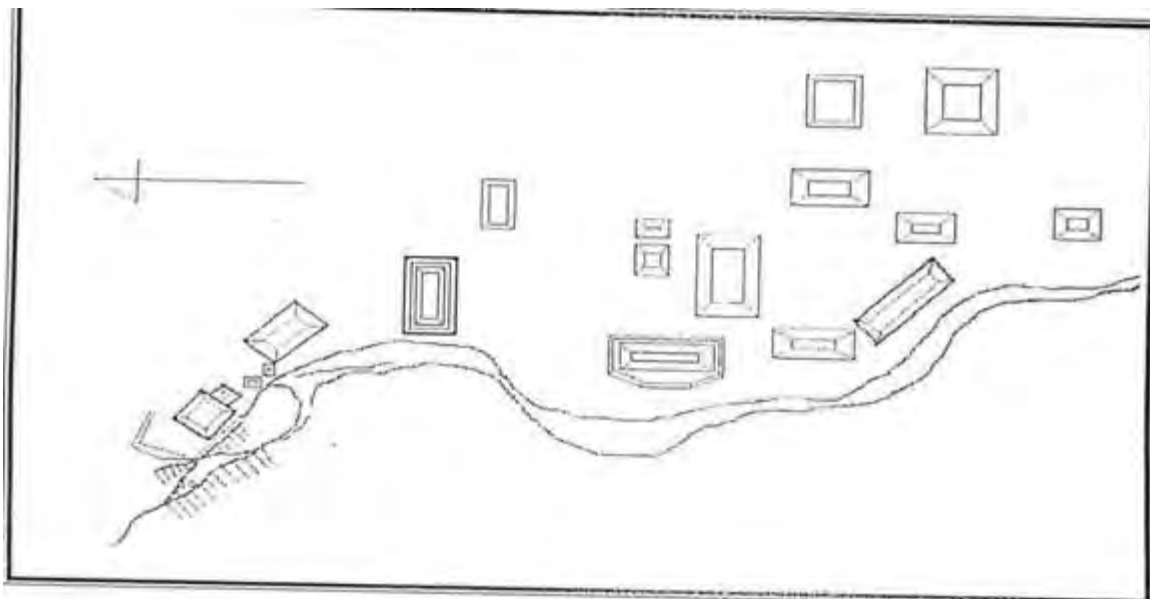

Plano centro arqueológico "Los Cimientos"

Plan Grande: Se encuentra ubicado en el municipio de San Antonio Huista en tierras templadas a 630431 Este. 1730070 Norte UTM y a una altitud de 1051 mts snm. La fuente de agua más cercana es un arroyo que pasa a 150 metros del sitio (Borgstede y Romero 2002) y consiste en 19 estructuras dispersas en un grupo principal. Las estructuras están construidas con piedra carcada amarrada y de piedra trabajada de tamaño grande, además de presencia de argamasa de arcilla. La cerámica ha permitido su fechamiento en las fases Chinax y etapa temprana de la fase Q'anil.

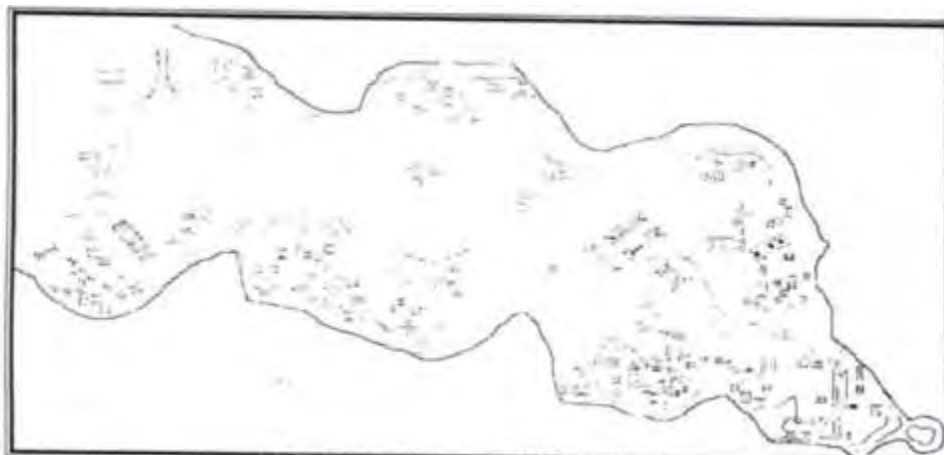

Plano centro arqueológico "Plan Grande"

Abrigo Roso Nojoyá: A orillas del sitio Plan Grande se localiza un encañon en donde hay un refugio rocoso que presenta pintura rupestre y sobre su superficie un conjunto de huesos humanos los cuales están alterados. Pueden observarse apilaciones de huesos largos separados de fragmentos de cráneos y vértebras. Según vecinos del área los huesos han sido alterados y llevados por maestros y estudiantes de medicina. En una de las escuelas del municipio formaron un esqueleto completo para usarlo como material educativo. Por ellos es imposible dar un número exacto de las osamentas, pero el número de fémures y húmeros es bastante grande, además de radios, cúbitos, tibias, peronés, vértebras, fragmentos de cráneos, omóplatos, costillas, entre otros. Entre los huesos pueden observarse varios pertenecientes a infantes, jóvenes y en su mayoría adultos de ambos sexos. El estado de conservación de los huesos es bueno se observan de color blanco, están sólidos y en su mayoría completos, no fue posible fecharlos a simple vista ya que deben ser estudiados los factores ambientales a los que han estado expuestos. Por medio de información oral del señor Rojas, dueño de los terrenos, podemos mencionar que son bastante antiguos, por lo menos 200 años y la cantidad de huesos era mucho mayor. Según la información obtenida el nombre que le da al abrigo rocoso es Nojoyá.



Plano centro arqueológico "Abrigo Rocos Nojoyá"

Concepción Huista

Axolaj: Este sitio se encuentra ubicado en el caserío Cabic de la Aldea Petatán del municipio de Concepción Huista; la palabra Axolá significa rodeado de agua, de acuerdo al croquis con que se contó se observa que este importante sitio cuenta con un total de 22 estructuras, cuenta con un templo mayor no menor a los 10 metros de altura y un segundo templo de aproximadamente seis metros, un juego de pelota y una amplia plaza rodeada de estructuras menores.

Axolaj es considerado uno de los sitios arqueológicos más importantes de la región; las estructuras de este sitio se encuentran cubiertas bajo los elementos de la naturaleza.

En Concepción Huista se ubican otros centros ceremoniales como los de Yulá Ko Mam y Yula Ko Mí, ambos se localizan en la comunidad de Yulá y el nacimiento del Río Azul, son centros ceremoniales Maya Popti' de gran importancia.

Nentón

Nentón fue habitado sin ninguna duda por nuestros antepasados mayas quiénes dejaron no solo su descendencia humana sino muestras de su cultura; esto puede observarse en los diferentes centros arqueológicos ubicados en los lugares de Chaculá, Quen Santo, Uaxacanal y El Aguacate, así como en otros lugares donde se localizan pinturas rupestres y otros vestigios de aquel lejano pasado.

VI.8. Problemática Ambiental

En la conciencia de los habitantes de la región Huista perviven lejanos recuerdos de una naturaleza viva, limpia y pura; de cuando las aguas de los ríos y arroyos corrían cristalinas y frescas a flor de tierra, entre helechos y pomarrosales formando pozas azules y profundas; de cuando en las milpas de año, a finales de noviembre, se cortaban y asaban con doblador elotes amarillos y blancos de un sabor dulce; de cuando no se veía en ningún bosque o terreno pedazos de naylón semienterrados, vidrios o botellas, zapatos plásticos, llantas o cualquier deshecho producto del llamado desarrollo industrial; desgraciadamente ya son solo recuerdos de un ambiente limpio y saludable.

La contaminación en la región Huista es generalizada a cada uno de los seis municipios y afecta los recursos: suelo, agua y bosque; el recurso suelo se ve contaminado principalmente por el uso indiscriminado de fertilizantes, plaguicidas, herbicidas y otros productos a base de agroquímicos que prácticamente han destruido la capacidad de los suelos haciéndolos improductivos; a esto se suman las malas prácticas agrícolas como la tala y la quema; otras fuentes de contaminación de suelos es producida por des-hechos sólidos como plástico, vidrio y productos sintéticos que se depositan en cualquier parte.

Cada uno de los municipios cuenta con un basurero municipal, ubicados en algún terreno baldío, barranco o a la orilla de los ríos; toda la basura que se recolecta en el casco urbano es trasladada a estos lugares sin ningún tratamiento; es decir, se descontamina en un lado para ir a contaminar otro; se tiene la idea errónea que el mejor lugar para tirar la basura son los ríos o el mar sin entender que la consecuencia para la naturaleza y la humanidad es fatal.

Uno de los problemas más serios que afecta a la Región es la alta contaminación de los ríos, los cuales se han convertido en vertederos de basura, en desembocadero de drenajes, etc.; agua contaminada que luego son utilizadas en comunidades que carecen del preciado líquido para el consumo, lo que genera enfermedades gastrointestinales.

Los niveles educativos y de conciencia ecológica son muy bajos, y, en muchos casos prevalece una conciencia destructiva del medio ambiente.

Falta de apoyo e incentivos para el mejoramiento del medio ambiente aunada a la falta de políticas de saneamiento ambiental y desarrollo económico municipal y regional no han permitido darle un mayor aprovechamiento al recurso hídrico con que cuenta la región, que de otra manera podría incrementar grandemente la producción agropecuaria a través de sistemas de riego por gravedad y el ecoturismo en beneficio de la población.

La política actual del gobierno de Guatemala, enmarcada dentro de las políticas neoliberales y de globalización definidas por el Banco Mundial, están orientadas a la privatización de los recursos naturales, uno de ellos es el recurso hídrico; con estas políticas el gobierno actual y de acuerdo a estudios realizados, ha previsto la construcción de hidroeléctricas en la región; hidroeléctricas que manejadas socialmente podrían generar beneficios a la población, sin embargo, existe el temor y desconfianza de la población de que dichas iniciativas sólo benefician a empresas privadas en perjuicio de las grandes mayorías de sus habitantes.

Según estudios de pre-factibilidad realizados dentro del Plan Maestro de Pequeñas Centrales Hidroeléctricas llevadas a cabo por el Ministerio de Energía y Minas se identifica los Río Huista y Río Azul con potencial para la construcción de pequeñas hidroeléctricas, algo que comienza a generar preocupación en la población.

VII. DIVISIÓN POLÍTICA Y ADMINISTRATIVA DE LA REGIÓN HUISTA

VII.1. Población por sexo

Según datos que aporta la actualización del diagnóstico de la mancomunidad Huista del 15 de agosto de 2007 al 15 de febrero de 2008, y, censos realizados por las Oficinas Municipales de Planificación durante el 2008, la región Huista cuenta con una población total de 121,612 habitantes, de los cuales 59,606 son hombres y 62,006 son mujeres; los porcentajes entre hombres y mujeres se reflejan en el siguiente cuadro.



Población por sexo a nivel de cada municipio de la región Huista

No	Municipio	Número de Habitantes		Total
		Hombres	Mujeres	
1	Nentón	14,295	14,688	28,983
2	Jacaltenango	16,517	17,880	34,397
3	Concepción Huista	8,314	8,647	16,961
4	San Antonio Huista	6,825	7,143	13,968
5	Santa Ana Huista	5,385	5,279	10,664
6	Unión Cantinil	8,270	8,369	16,639
Total seis municipios		59,606	62,006	121,612



Porcentaje de distribución poblacional de la región Huista

Nº	MUNICIPIO	Porcentaje
1	Nentón	23.83 %
2	Jacaltenango	28.28 %
3	Concepción Huista	13.95 %
4	San Antonio Huista	11.49 %
5	Santa Ana Huista	8.77 %
6	Unión Cantinil	13.68 %
Total		100%

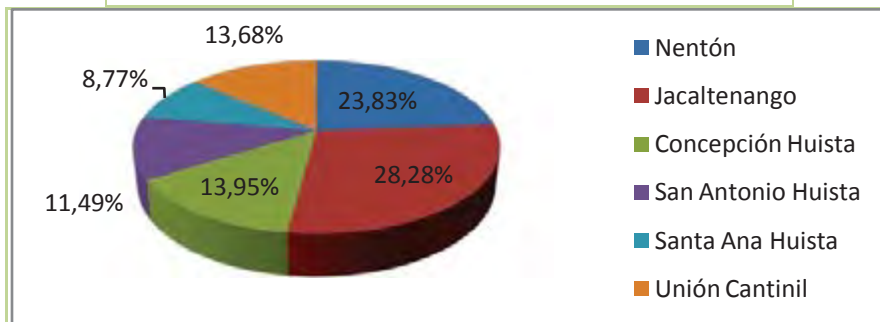

VII.2. Población según Residencia

Según los datos que se tiene de cada uno de los municipios de la región Huista, 46,110 de sus habitantes residen en el área urbana, lo que equivale al 37.92 % mientras que 75,502 de residen en el área rural que equivale al 62.08 %.

Nº	Municipio	Número de Habitantes		Total
		Urbana	Rural	
1	Nentón	2,303	26,680	28,983
2	Jacaltenango	23,464	10,933	34,397
3	Concepción Huista	7,821	9,140	16,961
4	San Antonio Huista	5,525	8,443	13,968
5	Santa Ana Huista	3,800	6,864	10,664
6	Unión Cantinil	3,197	13,442	16,639
Total seis municipios		46,110	75,502	121,612

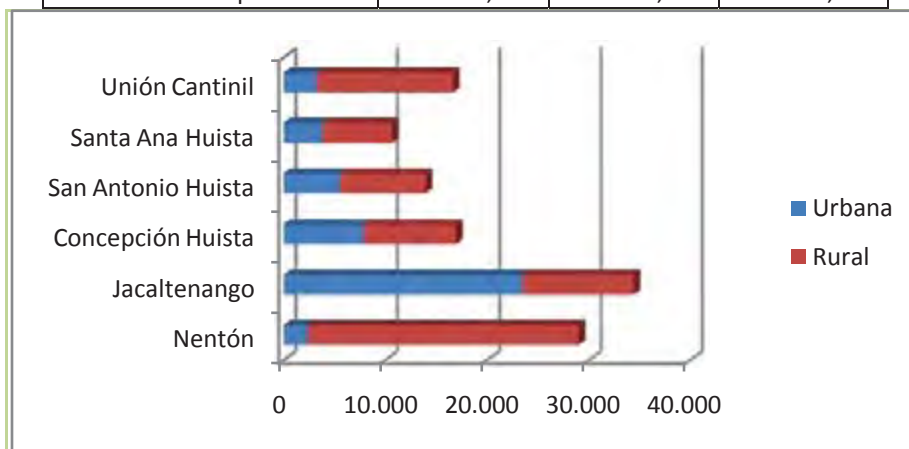

VII.3. Población por Etnia

En la región conviven diversos grupos étnicos, entre los que sobresalen el Jacalteco, Mam, Chuj, Aq'ateco y Q'anjobal, además de los grupos ladinos que por lo general se ubican en las áreas urbanas. Son evidentes los rasgos distintivos de los grupos señalados como el uso del traje propio, la lengua y demás características particulares, notorios en Concepción y Jacaltenango, y con menor intensidad en Nentón, en tanto en San Antonio y Santa Ana es mucho menor.

Nº	Municipio	Número de Habitantes		Total
		Indígena	No Indígena	
1	Nentón	22,603	6,380	28,983
2	Jacaltenango	33,961	436	34,397
3	Concepción Huista	15,321	1,640	16,961
4	San Antonio Huista	4,960	9,008	13,968
5	Santa Ana Huista	3,113	4,306	7,419
6	Unión Cantinil	1,256	15,383	16,639
Total seis municipios		81,214	38,114	118,263

Los resultados del cuadro anterior no coinciden con el de población por sexo y por residencia; esto se debe a que los datos del municipio de Santa Ana Huista varían de un censo a otro.

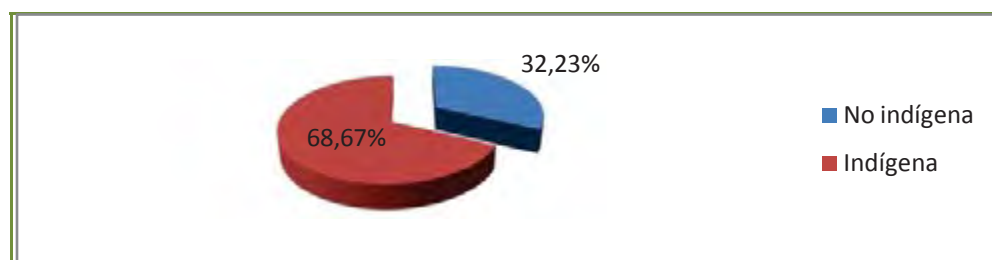

La población indígena representa el 67.77%, mientras que, la población mestiza o no indígena representa únicamente el 32.23%.

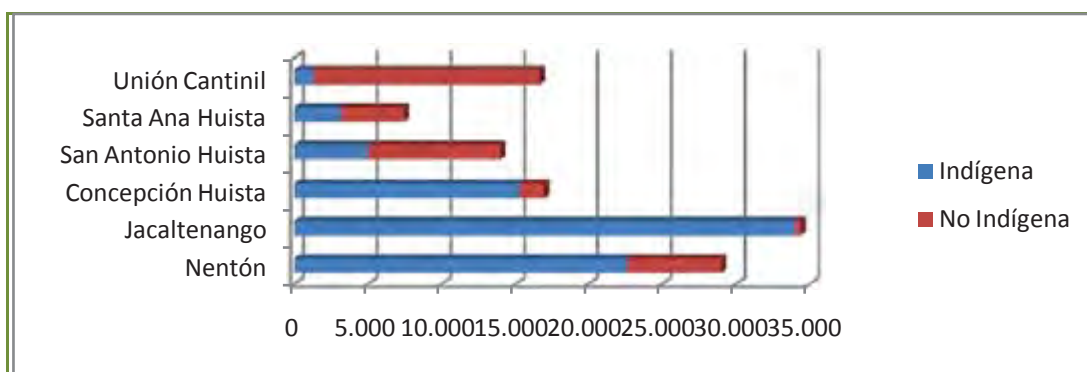

VII.4. Organigrama municipal y Dependencias municipales:

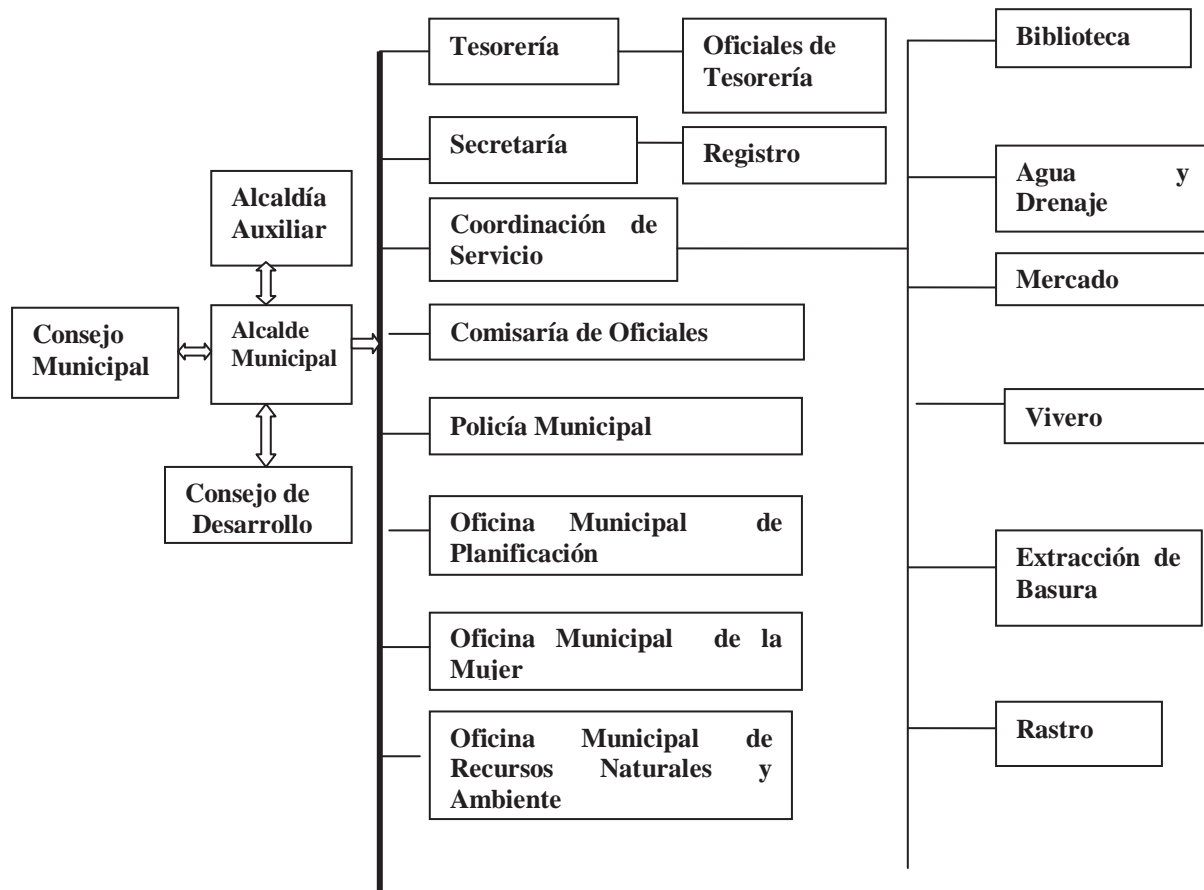

VIII. ECONOMÍA DE LA REGIÓN HUISTA

La base de la economía de la Región Huista es la agricultura; en orden de importancia le siguen el comercio, la ganadería y las artesanías. La alimentación básica de la población es el maíz, frijol, café y chile.

La capacidad de uso de los suelos es de un 47% para agricultura con severas limitaciones y un 53% de vocación forestal; sus características de pendientes y textura provocan una susceptibilidad a la erosión que va de alta a muy baja; la cubierta forestal es de un 5%.

VIII.1. Producción Agrícola

De acuerdo a las características de clima y suelos, se producen en la región diversidad de cultivos.

En la zona baja o tierra caliente, ubicada a una altura promedio de 700 metros sobre el nivel del mar, adyacente a la frontera con México, especialmente de los municipios de Santa Ana Huista, Nentón y parte de Jacaltenango, se producen: maíz, frijol, rosa de jamaica, manía, chile, achiote, jocote, palma, aguacate, cítricos, papaya, calabaza, anona, papaya, piña, entre otras.

En la zona media o templada, ubicada a una altura promedio de 700 a 1,100 metros sobre el nivel del mar, se producen principalmente el café, maíz, frijol, caña de azúcar, cítricos, hortalizas, flores, aguacate, chile, coyeu, banano, mango, hierbas alimenticias, etc. Municipios como San Antonio Huista, Jacaltenango y Unión Cantinil son los mayores productores de café de alta calidad a nivel de la región.

En la zona alta o tierra fría: ubicada a una altura promedio 1,100 a los 3,100 metros sobre el nivel del mar, se cultiva el café, maíz, frijol, repollo, haba, trigo, aguacate, durazno, manzana, pera, hortalizas y hierbas alimenticias.

Nº	Municipio	Actividad Productiva	Ingreso Económico	Lugar de destino de los productos
1	Nentón	Pecuaría	3,119,100.00	Huetgo. Quetgo. México
2	Jacaltenango	Agrícola	3,815,680.00	Huetgo. Quetgo. C.Capital, México, EEUU
3	San Antonio Huista	Agrícola	2,805,602.00	Huetgo. C.Capital y Extranjero
4	Santa Ana Huista	Agrícola Pecuaría	Centros Poblados	Huehuetenango
5	Concepción Huista	Agrícola	1,681,015.00	Huetgo., Quetgo
6	Unión Cantinil	Café	23 centros poblados	Ciudad Capital/Extranjero

El promedio de tenencia de la tierra en la región es de 20 a 30 cuerdas (22 Cuerdas es = 1 hectárea) por familia; producto del crecimiento demográfico, existe un proceso permanente de fragmentación y reducción de terrenos, al pasar de padres a hijos.

Durante los últimos cinco años se han generado crisis cíclicas en los precios del café y de los granos básicos (maíz y frijol), la cual se ha acentuado durante el 2008 con un incremento del 100% en el precio de agroquímicos; ésta situación ha llevado a muchos agricultores a abandonar la producción agrícola para dedicarse a otras actividades como el comercio, la construcción, con un fuerte incremento en la migración económica hacia los Estados Unidos. La presencia del Estado en la región no se refleja en la producción agropecuaria, más que en la entrega de uno o dos bultos de abono químico por agricultor.

El impacto inmediato en los bajos precios del café y de los granos básicos se reciente en su seguridad alimentaria.

VIII.2. Producción Pecuaria

El volumen y tipo de producción se caracteriza por la disponibilidad de tierras y el tipo de clima; sin embargo, cabe señalar que la producción pecuaria de tipo familiar se implementa en toda la región, principalmente con la crianza de aves de corral (pollos, pavos y patos) y cerdos; siendo las mujeres quienes asumen esta actividad.

En la zona baja o tierra caliente, que abarca los municipios de Santa Ana Huista, parte de Jacaltenango y Nentón es significativa la producción de ganado vacuno y caballar; especialmente se produce ganado cebú que se comercializa a nivel de la región para el destace; existen muchas haciendas ganaderas en cada uno de estos tres municipios.

En la zona media o templada, la producción pecuaria es limitada, esto tiene que ver con la privatización de la tierra, el incremento demográfico de la población y con el incremento en el cultivo del café, situación que ha llevado a la reducción de la producción de ganado caballar y vacuno para destace, manteniéndose únicamente la producción de ganado lechero estabulado. Ha habido crecimiento en la producción de granjas de aves de engorde y gallinas ponedoras que comercializan huevo y carne en el mercado local y regional; la producción piscícola y la apicultura tienen menor desarrollo.

En la zona alta o tierra fría, por las mismas causas que afectan a la zona media también se ha reducido la producción de ganado vacuno, caballar y ovino, aunque todavía algunos campesinos mantienen pequeños rebaños de ovejas y carneros; se mantiene la producción doméstica de aves de corral (pollos, pavos y patos) y crianza de cerdos.

VIII.3. Producción de Artesanías

Por las características multiétnicas y pluriculturales, en la región Huista se producen diversas artesanías; producción importante aunque no tan significativa como la agropecuaria; en este aspecto es importante destacar que en los municipios de Jacaltenango y Concepción Huista donde la población indígena es mayoritaria de la etnia maya jakalteca se producen diversas artesanías propias de esta cultura, entre estas: cintas de vivos colores...

Sombreros de palma, morrales de hilo y lana tejidos a mano así como diferentes artículos tejidos de fibra de maguey, marimbas e instrumentos musicales; en los otros municipios donde se identifican comunidades de la etnia mam se producen cortes y güipiles; en Nentón se produce la cerámica tipo alfarería, fabricación de petates, cestería y objetos de palma.

Otros tipos de artesanías que se producen en la región son la elaboración de muebles de madera, la panadería, herrería, talabartería, zapaterías, alfarería, la elaboración de tejas y adobe para la construcción de viviendas.

IX. INDICADORES DE VIDA Y POBREZA

Se observa que en relación con las demás regiones, la Región del Nor-Occidente presenta los índices de desarrollo más bajos del país.

Distribución Regional de Pobreza	
Región	Porcentaje
Región Metropolitana	7.3%
Región Norte	13.5%
Región Nor-oriente	8.6 %
Región Sur-oriente	8.5 %
Región Central	10.1%
Región Sur-occidente	8.5 %
Región Nor-occidente	20.0%
Región Petén	3.8 %

Encuesta Nacional de Condiciones de Vida, 2006.
Instituto Nacional de Estadística INE

Índices de desarrollo humano por regiones

Región	Año 1989	Año 1994	Año 1998
Región Metropolitana	0.57	0.63	0.65
Región Norte	0.40	0.40	0.49
Región Nor-oriente	0.47	0.49	0.52
Región Sur-oriente	0.46	0.47	0.52
Región Central	0.44	0.49	0.53
Región Sur-occidente	0.43	0.47	0.59
Región Nor-occidente	0.39	0.43	0.46
Región Petén	0.48	0.48	0.51

El índice de pobreza del país se estima en un 51%, con lo que resulta evidente que en cualquiera de las mancomunidades de Huehuetenango, es mayor que el índice nacional.

Mancomunidad Huista	No Pobres		Pobres		Pobres No extremos		Pobres extremos	
	2002	2006	2002	2006	2002	2006	2002	2006
	24%	29%	76%	71%	47%	43%	29%	28%

La Mancomunidad Huista incluye otros municipios que no corresponden a la región Huista como San Miguel Acatán, Todos Santos Cuchumatán y La Democracia, los porcentajes descritos incluye a estos municipios. El porcentaje de pobreza se estima en un 75.30% y el de extrema pobreza de 24.70%; en relación a necesidades insatisfechas el 12% con malas condiciones de vivienda, 31. 54% en condiciones de hacinamiento; el 10% sin agua potable, sin servicio sanitario el 24.25%, sin escolaridad el 19.8%, y, con insuficiencia de ingreso familiar el 20.4%.

Población Económicamente Activa de la Región Huista a nivel de Municipio			
MUNICIPIO	HOMBRES	MUJERES	TOTAL
Nentón	6,553	987	7,540
Jacaltenango	8,016	1,741	9,757
San Antonio Huista	3,178	506	3,684
Santa Ana Huista	1,884	186	2,070
Concepción Huista	3,745	503	4,248
Unión Cantinil	0	0	0
Total			

IX.1. Educación

La problemática educativa a nivel nacional es crítica, y la región no difiere en mayor grado al resto del país; en las comunidades rurales de la región Huista un 57% de la población joven o adulta es analfabeta, siendo esto más dramático en el caso de las mujeres, de las cuales, solo el 35 % sabe leer y escribir.

El sistema educativo opera con serias limitantes y deficiencias que se reflejan en la falta de infraestructura educativa, especialmente en el área rural, la sobrepoblación estudiantil; pese al alto número de maestros y maestras que egresan anualmente de los diferentes establecimientos educativos, en las comunidades se resiente la falta de personal docente; la pirámide de posibilidades de culminar la educación primaria y continuar estudios básicos, medios o superiores se reduce significativamente ya que son muy pocos los jóvenes que logran llegar a la universidad y menos aún los que terminan una carrera universitaria.

Datos de acceso a la educación bilingüe en la región
Niveles de escolaridad por municipio

Nº	Municipio	Ninguno	Superior	Primaria-nivel medio
1	Nentón	43.6%	0.2%	56.2%
2	Jacaltenango	23.0%	1.6%	75.4%
3	San Antonio Huista	28.0%	1.0%	71.0%
4	Santa Ana Huista	25.3%	0.7%	74.0%
5	Concepción Huista	45.8%	0.4%	53.8%
6	Unión Cantinil	0	0	0

Total de Población Alfabeta por municipio

Nº	Municipio	Número de Habitantes		Total
		Hombres	Mujeres	
1	Nentón	6,909	5,156	12,065
2	Jacaltenango	10,200	9,848	20,048
3	Concepción Huista	3,967	2,892	6859
4	San Antonio Huista	3,733	3,437	7,160
5	Santa Ana Huista	2,168	2,176	4,344
6	Unión Cantinil	0	0	8,582
Total seis municipios		26,977	23,509	59058

A nivel de la región Huista únicamente en el municipio de Jacaltenango existe extensión universitaria con la carrera de maestros de educación media.

IX.2. Salud

La baja cobertura del sistema de salud se reciente en todos los municipios de la región, pues únicamente existe un hospital privado en el municipio de Jacaltenango para los 121,612 habitantes con que cuenta la región Huista; cuatro municipios (Nentón, Jacaltenango, San Antonio y Santa Ana Huista) cuentan con un centro de salud tipo “B”, no así los municipios de Concepción Huista y la Unión Cantinil; a nivel de los seis municipios se contabilizan 14 puestos de salud, 3 en Nentón, 7 en Jacaltenango, 1 en Santa Ana Huista, 2 en Concepción Huista y 1 en la Unión Cantinil; como se refleja en el siguiente cuadro.

Municipio	Infraestructura de Salud			Personal Promedio
	Hospitales	Centros de Salud	Puestos de Salud	
Nentón		1 “B”	3	5
Jacaltenango	1 Privado	1 “A”	7	19
San Antonio Huista		1 “B”		5
Santa Ana Huista		1 “B”	1	5
Concepción Huista			2	1
Unión Cantinil			1	2
Total	1	4	14	

A la baja infraestructura de salud se suma la falta de recursos humanos (médicos, paramédicos, enfermeras, etc.) y la falta de equipo y medicamentos para atender la creciente demanda de la población; la responsabilidad del Estado de atender la salud de la población la transfiere a las comadronas, promotoras y personas que manejan la medicina natural (curanderos-as) en sus comunidades.

La problemática de salud en la región se ha visto agravada con la crisis económica, especialmente por la falta de empleo y la reducción de las remesas provenientes del exterior, que ha dado como consecuencia un incremento en la morbilidad y mortalidad en los últimos años.

Entre las diez principales causas de mortalidad general en la región se definen las siguientes:

Nº	Tipo de enfermedad	Porcentaje
1	Paro cardíaco	2.7%
2	Septicemia no específica	2.9%
3	Accidentes cerebro vascular	2.9%
4	Infarto al miocardio	3.5%
5	Paro respiratorio	4.0%
6	Diarreas	4.0%
7	Traumatismos múltiples	5.0%
8	Tumor maligno	6.2%
9	Neumonías y bronconeumonías	21.5%
10	Resto de causas	24.7%

Seguridad Alimentaria y Nutricional en la región Huista - Rango de riesgo

Nº	Municipio	Número de Comunidades				Total
		Bajo	Moderado	Alto	Muy Alto	
1	Nentón	6	21	16	1	44
2	Jacaltenango	4	17	6	0	27
3	San Antonio Huista	14	11	2	0	27
4	Santa Ana Huista	2	12	0	0	14
5	Concepción Huista	12	16	1	1	30
6	Unión Cantinil	7	16	0	0	23
Total		45	93	25	2	165

IX.3. Vivienda

Las condiciones de vivienda en la región Huista se modificaron sensiblemente en las últimas dos décadas; de las casas construidas con paredes de bajareque y adobe, con techo de paja y teja, se pasó a las construcciones con paredes de adobe y block, techos de lámina y terraza de concreto; es quizá el resultado más evidente de las remesas generadas por la población migrante a los Estados Unidos, ya que entre las principales motivaciones de los migrantes es generar recursos para la construcción de viviendas, la alimentación y el estudio de sus hijos, lo que no significa que toda la población tenga resuelto el problema de vivienda, pues según datos estadísticos se tiene que el 12% de la población en la región Huista vive con malas condiciones de vivienda, y, 31.54% viven en condiciones de hacinamiento.

Número de hogares por municipio a nivel de la región

MUNICIPIO	Nº de Hogares
Nentón	4,861
Jacaltenango	6,890
San Antonio Huista	2,509
Santa Ana Huista	1,508
Concepción Huista	2,840
Unión Cantinil	2,848
Total	21,456

IX.4. Migración en la región Huista

La situación de pobreza y pobreza extrema que se vive en la región, caracterizada por la falta de acceso a la tierra, desempleo, falta de acceso a educación, la inseguridad alimentaria y nutricional, etc. son algunas de las condicionantes que generan la migración económica al extranjero, teniendo como lugar de destino principalmente los Estados Unidos de Norte América.

Cuadro sobre estimado de Población Migrante de la región Huista durante el año 2008

Municipio	Estimado de Población Migrante 2008					Tasa de Migración
	Hombres	%	Mujeres	%	Total	
1 Nentón	3,953	58%	2,885	42%	6,838	20.44%
2 Unión Cantinil	2,561	59%	1,757	41%	4,318	20.34
3 Concepción Huista	2,327	58%	1,167	42%	4,005	20.46
4 San Antonio Huista	1,996	67%	991	33%	2,987	20.42
5 Santa Ana Huista	789	46%	941	54%	1,730	20.34
6 Jacaltenango	4,355	54%	3,755	46%	8,110	20.43
Totales	15,981		11,496		27,477	

Estimación de la Migración Externa por Municipio. 2008

No	Municipio	Población 2008				Total
		Hombres	%	Mujeres	%	
1	Nentón	16,392	49%	17,062	51%	33,454
2	Unión Cantinil	10,827	51%	10,402	49%	21,229
3	Concepción Huista	9,593	49%	9,985	51%	19,578
4	San Antonio Huista	7,315	50%	7,315	50%	14,630
5	Santa Ana Huista	4,167	49%	4,338	51%	8,505
6	Jacaltenango	19,058	48%	20,646	52%	39,704
Totales		67,352		69,748		137,100

Estimación de cantidad de remesas región Huista, 2008

Nº	Municipio	No Hogares 2008	Hogares reciben remesas	% de Hogares reciben remesas	Promedio Anual remesas recibidas x familia Dólares	Estimación de remesas recibidas x año Dólares
1	Nentón	4,779	2,530	53%	\$3,169.00	\$8'017,570.00
2	Unión Cantinil	3,033	2,426	80%	\$3,169.00	\$7'687,994.00
3	Concepción Huista	2,797	1,398	50%	\$3,169.00	\$4'430,262.00
4	San Antonio Huista	2,090	820	39%	\$3,169.00	\$2'598,580.00
5	Santa Ana Huista	1,215	595	49%	\$3,169.00	\$1'885,555.00
6	Jacaltenango	5,672	2,269	40%	\$3,169.00	\$7'190,461.00
Totales		19,586	10,038	51.83%	\$3,169.00	\$31,810,422.00

- Mayor que el presupuesto que asigna el gobierno de la República como aporte constitucional a las municipalidades.
- En más del 50% de los casos se reciben remesas dos veces al año; mientras que solo el 14% de población migrante envía remesas mensualmente.

X. SERVICIOS

X.1. Vías de Acceso

Las vías de acceso a los municipios de la región han mejorado mucho durante los últimos años; cinco de los seis municipios cuentan con carretera asfaltada que los comunica con los otros municipios y con la cabecera departamental; el único municipio que cuenta con carretera de terracería es el de Unión Cantinil.

X.2. Transporte Público

El transporte público también ha mejorado mucho; existen líneas de camioneta de cada uno de los municipios para la cabecera departamental; algunas de estas líneas como las que viajan a Nentón cubren comunidades más lejanas fronterizas con México como la que va hasta Gracias a Dios pasando por la cabecera municipal; hay líneas de camionetas que van de Huehuetenango a Jacaltenango, a San Antonio Huista pasando por Santa Ana Huista, y, línea de camioneta que va de Huehuetenango a Petatán y a Concepción Huista; otro medio de transporte que se ha incrementado es el de microbuses que van de los municipios a Camojá, y, algunos directos desde su municipio a la ciudad capital; varias de las aldeas de cada municipio cuentan con este medio de transporte para movilizar a la población de su comunidad a la cabeceras municipales; a este servicio se suma el que prestan los pick-ups que muchas veces combinan el transporte de personas con carga de productos.

X.3. Agua Potable

El alto crecimiento demográfico unido a la degradación del ambiente ha generado en la región escases de agua para el consumo humano y otros servicios, y, se ha convertido en muchos casos en la principal demanda de la población ante las autoridades municipales; en muchos casos se ha convertido en un negocio para los dueños de vertientes de agua que piden precios demasiado altos por la venta de manantiales a las comunidades que la solicitan.

El servicio de agua potable no es generalizado para todas las comunidades de la región sino llega principalmente a las cabeceras municipales que cuentan con recursos para darle tratamiento de cloración.

Agua Entubada: Esta llega principalmente a las comunidades rurales sin pasar por un sistema de tratamiento de cloración. El servicio de agua entubada es insuficiente para cubrir la demanda de todas las comunidades de la región Huista, por lo que muchas de ellas se abastecen directamente de los nacimientos más cercanos, arroyos, pozos y ríos, con alto riesgo de contraer enfermedades por la alta contaminación.

X.4. Energía Eléctrica

El servicio de energía eléctrica cubre el 97% de la demanda de la población en la región Huista, son pocas las comunidades y/o caseríos que no cuentan con éste servicio que proporciona la empresa privada DEOCSA; la población se queja de deficiencias en el servicio por frecuentes apagones, el alto costo, burocracia y lentitud para realizar las instalaciones domiciliarias que se requieren.

X.5. Mercados

De los seis municipios de la región, el único que cuenta con mercado en condiciones adecuadas es San Antonio Huista, aunque insuficiente para el mercadeo de productos los días de plaza; en los otros municipios las ventas se realizan en casetas y tarimas colocadas en predios de las plazas municipales como en Nentón, Santa Ana Huista y Concepción Huista; en el caso de Jacaltenango está en proceso la construcción del nuevo mercado.

X.6. Rastros

La mayoría de municipios cuentan con rastros municipales para el destace de ganado vacuno; estos rastros presentan malas condiciones higiénicas y son fuente de contaminación, no solo por su ubicación sino porque los des-hechos van a dar a los ríos.

X.7. Cultura y Deportes

Una de las características de la región Huista es su diversidad cultural expresada en los diferentes idiomas que se hablan: Poptí, mam, q'anjob'al, akateco, chuj, quiché y el castellano; de acuerdo a las características étnicas buena parte de la población preserva sus trajes típicos, costumbres y tradiciones heredadas de sus ancestros.

Entre las diferentes artes que se practican en la región resalta la música de marimba doble y autóctona con reconocidos compositores, música de guitarra, violín, chirimilla y tun; la pintura, la diversidad de artesanías y la literatura.

Los deportes que más se practican en la región son el fútbol y el básquetbol, la natación y la maratón.

La cultura y el deporte es algo que no se ha sabido incentivar y presenta muchas limitaciones en aspectos de infraestructura.

X.8. Religión

La mayoría de la población de la región Huista practican alguna religión cristiana, entre estas se ubica en primer lugar la religión católica, le siguen la evangélica en las diferentes sectas o denominaciones; parte de la población indígena practica la espiritualidad maya, muchas veces en una mezcla con el catolicismo.

X.9. Comunicación

Con el desarrollo tecnológico de las últimas décadas se ha mejorado sensiblemente las comunicaciones en los municipios, especialmente a través del internet y los servicios de celulares; el municipio de Jacaltenango cuenta con dos radios comunitarias y servicio local de televisión por cable; San Antonio Huista cuenta con tres radios comunitarias y también con servicio de televisión por cable local.

En algunos municipios aún existe oficina de correos y telégrafos que han perdido funcionalidad con los nuevos avances tecnológicos.

XI. ORGANIZACIÓN SOCIAL

XI.1. Organizaciones Gubernamentales

Existe poca presencia de Instituciones Gubernamentales en la región ya que estas más se ubican en la ciudad capital y/o cabecera departamental; entre las instituciones gubernamentales con presencia en la región Huista se identifican las siguientes: Delegados del Tribunal Supremo Electoral –TSE-; Juzgados de Paz; Policía Nacional Civil –PNC-, IGSS, Oficina Nacional de Resarcimiento (en Nentón), Registro de Empadronamiento Nacional de las Personas –RENAP-, MOSCAMED-, CONALFA, C.T.A., SALUD y Malaria.

XI.2. Organizaciones No Gubernamentales

De las organizaciones No Gubernamentales, algunas de ellas tienen cobertura únicamente a nivel del municipio, otras abarcan varios municipios de la región y/o a nivel departamental y nacional.

Listado de organizaciones No Gubernamentales con presencia a nivel de cada municipio de la región Huista			
Nº	MUNICIPIO	ORGANIZACIÓN	Total
1	Nentón	CRISTIAN CHILDREN, SADEHUA, ASODESI, CEIBA, MAMA MAQUIN, URJI, RED HUISTA, Comité Pro-consulta contra la exploración y explotación minera.	8
2	Jacaltenango	Cooperativa Río Azul, Asociación WAYAB, Microrregiones ASCUDIP, Asociación YAMANKUTX, Asociación Verde y Azul, PUEBLOS UNIDOS, RED HUISTA, ADSOSMHU/Tzuk Kim-pop, Comité Pro-consulta contra la exploración y explotación minera, Pastoral Social.	9
3	San Antonio Huista	Cooperativa Agrícola Integral de Servicios Varios SAN ANTONIO R.L; GESAN HUISTA, ADIJEMSAH, ADIESTO, ACODIHUE, ADSOSMHU/Tzuk Kim-pop, RED HUISTA, AC., Asociación de Productores de Aguacate, Unidad Revolucionaria de Jóvenes de Izquierda –URJI-, Asociación Solidaridad con los Niños, Casa de la Cultura y Cuerpo Voluntario de Bomberos, Comité Pro-consulta contra la exploración y explotación minera, Pastoral Social	15
4	Santa Ana Huista	PROHUEHUE, RED HUISTA, GESAN HUISTA, FUNDAECO, RED HUISTA, SADEHUA, ASODESI, ETESC, URJI, ADSOSMHU/Tzuk Kim-pop, Pastoral Social y Comité Pro-consulta contra la exploración y explotación minera.	11
5	Concepción Huista	GESAN HUISTA, ADIPI, ADINTEC, CODECH, ASOC. AXOLA, COOPERATIVA BITENAM, PUEBLOS UNIDOS, URJI, RED HUISTA, ADSOSMHU/Tzuk Kim-pop, ASOC. CRESIENDOC	11
6	Unión Cantinil	CANIL, Cooperativa Integral Agrícola Río Limón; Cooperativa Integral Agrícola Tajumuco, R.L., Cooperativa de Ahorro y Crédito Tajumuco, R.L., ADSOSMHU/Tzuk Kim-pop Asociación Agrícola Flor de mi Tierra; Asociación Agrícola Flor del Café, Asociación de la Sociedad Civil Limón Cantinil, Asociación Paz Joven, Asociación de la Mujer Cantinilense y Grupo Femenino ACODIHUE Cantinil	10
Total			63

XI.3. Movilización Social

Los Huista como región cuenta con una larga experiencia y tradición de organización y lucha en defensa de sus derechos económicos, políticos, sociales, culturales y territoriales; la violencia institucional generada por el ejército durante el conflicto armado interno dejó como secuelas en la población de la región, entre otras, el temor a la organización, la desconfianza y la inseguridad ciudadana, situación que se ha ido superando paulatinamente.

Las políticas neoliberales y de globalización implementada desde el Estado y los grupos de poder han generado preocupación y malestar en la sociedad civil que organizadamente busca las formas a través de la movilización social para frenar estas políticas que afectan a la población en general.



Consulta Contra la Minería en Jacaltenango



Movilización de Mujeres, San Antonio H., 25/11/2008

Entre las principales movilizaciones que se han dado durante los últimos años están las Consultas Comunitarias contra la Exploración y Explotación Minera a Cielo Abierto de Metales llevadas a cabo en cinco de los seis municipios que integran la región; el Pre-foro social de las Américas realizado en el municipio de Jacaltenango en el 2008, el Encuentro de los pueblos Huista para declarar el territorio libre de la Exploración y Explotación minera realizado en San Antonio Huista, la Marcha de Mujeres realizada el 25 de Noviembre de 2,008 por el Día Internacional de la No Violencia contra la Mujer y el Encuentro Regional por el Rescate de las Semillas Criollas realizado en el mes de julio del 2009.

XII. ANÁLISIS SITUACIONAL DE ESTRUCTURA Y FUNCIONAMIENTO DE LAS INSTANCIAS MUNICIPALES

Los días 28 y 29 de agosto del 2009 se llevó a cabo en San Antonio Huista el Foro de Lanzamiento del Proyecto: La Inter-municipalidad una herramienta eficaz para la cohesión social y territorial de América Latina; evento al que asistieron alcaldes municipales y miembros de los consejos municipales de los seis municipios que integran la región Huista, coordinadores-as de oficinas municipales de planificación, oficinas municipales de la mujer, oficinas municipales de recursos naturales y medio ambiente, representantes del sector de educación y salud; para concluir con el evento se formaron mesas de trabajo de las diferentes instancias municipales que compartieron su percepción de la situación de estructura y funcionamiento de dichas instancias, así como propuestas de mejoramiento en el marco de una visión como región Huista, entre las principales conclusiones del evento se mencionan las siguientes:

Mesa 1. Integrada por Alcaldes Municipales, Síndicos y Concejales:

Conclusiones:

- Existe conciencia de la unidad territorial de los seis municipios que conforman la región Huista.
- Interés y voluntad política de las autoridades actuales de promover la conformación de la Intermunicipalidad Huista.
- Que solo estando unidos los seis municipios se puedan resolver problemas comunes que afectan a cada municipio.
- Necesidad de que como inter-municipalidad se defina con claridad las normas y reglamentos para su institucionalidad jurídica con visión de corto, mediano y largo plazo.

Mesa 2: Integrada por Oficinas Municipales de Planificación:

Conclusiones:

La estructura existente es débil, debido a que en la mayoría de Oficinas Municipales de Planificación solo se cuenta con una persona a la cual se le delega todas las funciones tales como: sociales, organización, gestión y formulación de proyectos, monitoreo, evaluación y seguimiento; planificación, como lo refleja el siguiente esquema:

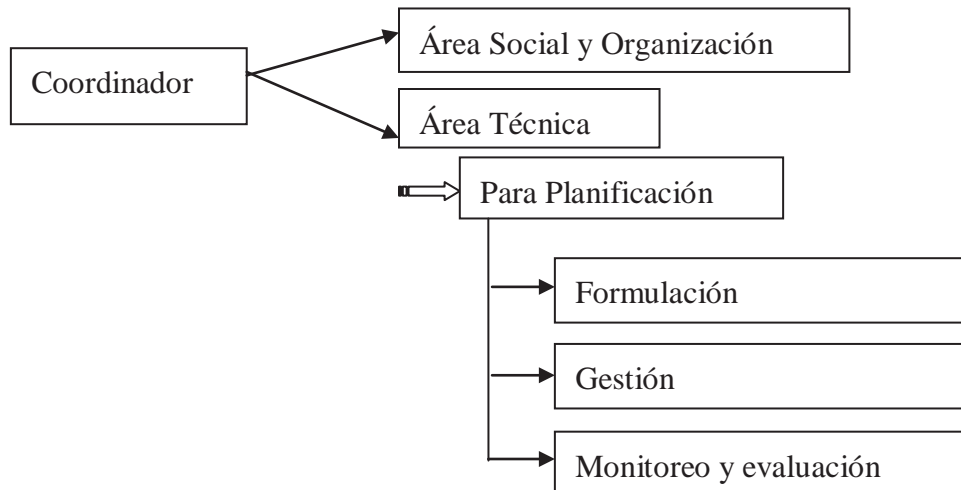

De los principales logros de las OMP's:

- Organización 90% a un 100% (hace referencia a COCODES y COMUDES).
- Gestión de proyectos 50% (otros) juntamente con CODEDE, municipalidades, comunidades.
- Recopilación y actualización de información del municipio.
- Incidencia en priorización de necesidades.

De las principales dificultades de las OMP's:

- Falta de personal en OMP's.
- Falta de recursos económicos.
- Falta de comunicación.
- Falta de capacitación a personal.

De las propuestas de OMP's:

- Sensibilización a lideresas comunitarias sobre temas de medio ambiente, educación, salud, cultura, etc.
- Formulación, gestión y ejecución de un proyecto de desarrollo, de las comunidades de la región Huista con enfoque a protección de micro-cuencas.
- Sensibilizar y capacitar a los 6 cascos urbanos y comunidades en cuanto a la clasificación de basura.

Compromiso de las Oficinas Municipales de las OMP's de participar en la construcción de la Intermunicipalidad Huista:

- De parte de las OMP's estamos de acuerdo a reunirnos una vez al mes, pero la autorización depende del Consejo Municipal y el cronograma se propondrá cuando se haga una reunión con las seis OMP's ya que a este evento solo asistimos dos.

Mesa 3: Integrada por Coordinadoras de Oficinas Municipales de la Mujer

Conclusiones:

- Las estructuras de las OMM están fortalecidas porque cuentan con personal y una base organizativa, pero que podría mejorar si esta se incluye dentro del organigrama de la municipalidad.
- El funcionamiento es bueno pero hace falta presupuesto.

Logros:

- Se cuenta con base organizativa.
- Se ha recibido capacitación a personal de las oficinas.
- Asesoría a mujeres en diversos temas.
- Conformación de redes municipales de la Mujer y Comisión de la Mujer.
- Registro y legalización de grupos de mujeres en la municipalidad.
- Capacitación y talleres a las mujeres.
- Contar con agenda municipal de desarrollo de la mujer.
- Contar con un diagnóstico de las mujeres.

Debilidades:

- No contar con presupuesto.
- Falta de apoyo institucional.
- Falta de más personal (Concepción Huista, Nentón y Jacaltenango)

Propuestas:

- Crear una Red Intermunicipal de organizaciones de mujeres.
- Creación de una oficina intermunicipal con asesoramiento psicológico y legal.

- Que la oficina pueda estar dentro de la estructura municipal y lograr una estructura intermunicipal.
- Crear una Junta Directiva con el personal de las OMM a nivel intermunicipal.
- Realización de encuentros intermunicipales para intercambio de experiencias, diagnósticos de necesidades y aportar soluciones.
- Que las municipalidades brinden apoyo a la participación de las mujeres en los espacios de toma de decisiones.

Compromiso de las Oficinas Municipales de participar en la construcción de la Inter-municipalidad Huista:

- Sí existe disposición y estarían dispuestas a reunirse el primer miércoles de cada mes de manera rotativa.

Mesa 4: Integrada por Coordinadores de Oficinas Municipales de Recursos Naturales y Medio Ambiente:

Conclusiones:

Todas las oficinas de RRNN están trabajando con los medios que se tienen al alcance, los cuales son bastante limitados; se necesita apoyo económico, equipo, interés por parte de las autoridades municipales.

Logros:

- Coordinación interinstitucional.
- Capacidad de gestión.
- Charla a sociedad civil.
- Reducción de la degradación del medio ambiente mediante el control de tala, incendios.
- Reforestación

Dificultades:

- Falta de recursos económicos
- Desinterés por parte de autoridades municipales.
- Bajos niveles de educación ambiental.

Propuestas:

- Contar con recursos económicos, equipo y materiales para trabajar a favor del medio ambiente.
- Que las autoridades tomen conciencia e interés a favor del medio ambiente.
- Promover la instalación de viveros escolares.
- Tratamiento de des-hechos sólidos.
- Manejo de cuencas.

Compromiso de las Oficinas Municipales de Recursos Naturales y Medio Ambiente para participar en la construcción de la Inter-municipalidad Huista:

- Se asume el compromiso de reunirse el primer miércoles de cada mes.

XII.1. Datos actuales de Alcaldías Municipales de la Región Huista

Nº	Municipio	Nombre	Cargo	Teléfono Municipalidad
1	Nentón	Rafael Cruz Carrillo	Alcalde Municipal	77800100
2	Jacaltenango	Orlando Montejo	Alcalde Municipal	77807763/77226342
3	Concepción Huista	Pascual Escobar López	Alcalde Municipal	77830219/77830248
4	San Antonio Huista	Carlos Alfredo Morales	Alcalde Municipal	77804125
5	Santa Ana Huista	Heuler Matamoros Cano	Alcalde Municipal	
6	Unión Cantinil	Rodrigo Tello Cano	Alcalde Municipal	53440782

BIBLIOGRAFÍA

- Asociación Jacalteca “Niman Conhob” I Seminario Nacional sobre Cultura de los Huista,
- Agenda de Desarrollo Municipio de Jacaltenango.
- Asociación para el Desarrollo Sostenible de la Mancomunidad Huista, A.C. –ADSOSMHU-
- Caracterización del Municipio de Unión Cantinil –OMP-
- Diagnóstico Municipal, Santa Ana Huista –OMP-
- Diagnóstico Municipal, San Antonio Huista –OMP-
- Equipo Multidisciplinario, Universidad de San Carlos de Guatemala –USAC- Diagnóstico de los Municipios de la Mancomunidad,
- Francisco de Fuentes y Guzmán, Recordación Florida
- INFOM-UNION EUROPEA: Estudio sobre el fenómeno de la Migración en tres Mancomunidades del Departamento de Huehuetenango.
- Luis Alberto Romero, Proyecto Arqueológico de la Región Huista, Escuela de Historia, Area de Arqueología, Universidad de San Carlos de Guatemala.
- Velásquez Estrada, Julio C. El Lugar Donde Principia el Horizonte